

МУНИЦИПАЛЬНОЕ БЮДЖЕТНОЕ УЧРЕЖДЕНИЕ
ДОПОЛНИТЕЛЬНОГО ОБРАЗОВАНИЯ
«ДЕТСКАЯ МУЗЫКАЛЬНАЯ ШКОЛА № 2
ИМЕНИ В.К. МЕРЖАНОВА»
(МБУДО «ДМШ №2 имени В.К. Мержанова»)



АНТИКРИЗИСНЫЙ ПЛАН
действий в чрезвычайных ситуациях
для участников образовательных отношений
МБУДО «ДМШ №2 имени В.К. Мержанова»
расположенного по адресу: г. Тамбов, ул. Мичуринская, д. 137

I. ОРГАНИЗАЦИОННЫЙ БЛОК

1.1. Структура и обязанности команды безопасности

1.1.1. Состав и структура команды безопасности

Общий состав команды составляет 6 человек. Из них: 5 штатных (Ш) и 1 внештатный (ВШ) сотрудников.

Должность в составе команды безопасности	Должность (выполняемые функции) в штате образовательной организации либо стороннего учреждения	Количество
Руководитель		1 Ш
Заместитель руководителя	Заместитель директора по АХР, ответственный за пожарную безопасность, Ответственный за антитеррористическую защищенность	1 Ш
Члены команды: – охрана	Заместитель директора по УР	1 Ш
	Заместитель директора по ВР	1 Ш
	Преподаватель	1 Ш
	Сотрудник ЧОПП (охранник)	1 ВШ

1.1.2. Обязанности команды безопасности

1. Директор отвечает за планирование и порядок действий в ЧС. Руководитель является прямым начальником всего личного состава команды безопасности. Руководитель почитается руководителю образовательной организации, а при ЧС дополнительно - представителям служб спасения.

Директор обязан:

- установить и поддерживать связь с органами безопасности и служб спасения;
- корректировать (по необходимости) порядок действий персонала школы в зависимости от вида чрезвычайной ситуации и сложившейся обстановки;
- организовать поддержание общественного порядка;

- координировать работу заместителей;
- взаимодействовать со СМИ.

2. Заместитель директора по АХР отвечает за взаимодействие с представителями пунктов временного размещения (ПВР), организацию деятельности членов команды безопасности. Заместитель директора по АХР подчиняется руководителю команды безопасности, а в случае его отсутствия выполняет его обязанности.

Заместитель директора по АХР обязан:

- оповестить членов команды о ЧС (по необходимости);
- поддерживать связь с организациями, выделяющими транспорт и места временного размещения;

размещения;

- руководить работой членов команды безопасности;
- регулировать выстраивать системы коммуникации.

3. Сотрудники охраны отвечают за поддержание общественного порядка, организованный выход пострадавших из зоны ЧС. Сотрудник охраны подчиняется директору и заместителям директора команды безопасности.

Сотрудник охраны обязан:

- обеспечивать безопасность граждан и поддержание общественного порядка на в зоне ЧС;
- обеспечивать организованный выход эвакуированных и пострадавших на посадку в транспорт или к исходным пунктам маршрутов пешей эвакуации.
- организовать доставку тяжело пострадавших в ближайшую медицинскую организацию.

1.2. Календарный план действий персонала при различных видах чрезвычайных ситуаций

При возникновении чрезвычайной ситуации необходимо немедленно прекратить работу и строго следовать алгоритму действий в целях уменьшения последствий возникшей кризисной ситуации.

1.2.1. Вид чрезвычайной ситуации: ВООРУЖЕННОЕ НАПАДЕНИЕ

Признаки чрезвычайной ситуации: наличие у преступника холодного или огнестрельного оружия

Алгоритм действий

Действие*	Время исполнения	Ответственный
Оповестить о ЧС (нажать КТС, позвонить по телефону 02 или 112)	Немедленно (при наличии возможности)	Первый обнаруживший ЧС
Сообщить о ЧС ответственному за антитеррористическую защищенность (44-09-54, 44-44-74)		
Оценить обстановку в зоне ЧС. Доложить о ЧС по схеме оповещения и связи при ЧС (приложение № 2)	Немедленно при получении сигнала о ЧС	Ответственный за антитеррористическую защищенность
Проинформировать об опасности ЧС руководителей соседних учреждений	При получении сигнала о ЧС +10 мин.	Секретарь
Обеспечить: - встречу прибывшей службы спасения и медицинской помощи; - беспрепятственный проход на территорию и в здания сотрудникам службы спасения и медицинской помощи	По прибытию	Ответственный за антитеррористическую защищенность
Доложить представителям службы спасения обстановку	По прибытию +1 мин	Ответственный за антитеррористическую защищенность

<p>Прекратить образовательную деятельность. Оценить обстановку. Действовать по плану «а» или «б».</p> <p>а) При возможности эвакуироваться:</p> <ul style="list-style-type: none"> - выстроиться учащихся в организованную группу; - взять списки детей; - встать позади детей и покинуть помещение; - следовать по пути эвакуации, избегая места вооруженного нападения; - привести детей в ближайший ПВР; - передать пострадавших медикам; - провести перекличку; - доложить о результатах эвакуации директору школы, - сообщить родителям (законным представителям) обучающихся о состоянии здоровья их детей; <p>б) Если эвакуироваться невозможно:</p> <ul style="list-style-type: none"> - запереть класс и отвести учеников вглубь помещения. Если дверь без замка, то ее следует забаррикадировать мебелью; - как можно ближе пригнуться к полу, особенно вблизи окон; - не покидать места укрытия до прибытия службы спасения; - сообщить директору об итогах спасательной операции. 	<p>Немедленно при поступлении сигнала</p>	<p>Педагогические работники</p>
<p>Оценить обстановку. При возможности эвакуироваться, помочь эвакуироваться коллегам и обучающимся. При невозможности эвакуироваться:</p> <ul style="list-style-type: none"> - перейти из открытого помещения (коридор, фойе и т.п.) в закрытое; - забаррикадировать двери; - как можно ближе пригнуться к полу, особенно вблизи окон; - не покидать места укрытия до прибытия службы спасения; - сообщить директору об итогах спасательной операции. 	<p>Немедленно при поступлении сигнала</p>	<p>Технический и административный персонал, педагогические работники, не участвующие на момент ЧС в образовательной деятельности</p>
<p>Сбор в месте работы штаба службы спасения Следование указаниям руководителя и службы спасения</p>	<p>По прибытию служб +3 мин</p>	<p>Персонал, ответственный за безопасность</p>
<p>Оказать медицинскую помощь пострадавшим в ЧС. Организовать вывоз тяжело пострадавших в ЧС (на транспорте, указанном в блоке 3 настоящего плана) в ближайшее медицинское учреждение</p>	<p>Немедленно после прибытия в ПВР</p>	<p>Медсестра</p>
<p>Оказать психологическую помощь:</p> <ul style="list-style-type: none"> - пострадавшим в ЧС; - родителям (законным представителям) обучающихся, их родственникам 	<p>После прибытия в ПВР +5 мин.</p>	<p>педагогические работники</p>

1.2.2. Вид чрезвычайной ситуации: **ЗАХВАТ ЗАЛОЖНИКОВ**

Признаки чрезвычайной ситуации: ограничение физической свободы одного или нескольких лиц
Алгоритм действий

Действие*	Время исполнения	Ответственный
Оповестить о ЧС (нажать КТС, позвонить по телефону 02 или 112)	Немедленно	Первый обнаруживший ЧС
Сообщить о ЧС ответственному за антитеррористическую защищенность (+79106524442, Ильин И.Н.)		
Оценить обстановку в зоне ЧС. Доложить о ЧС по схеме оповещения и связи при ЧС (приложение № 2)	Немедленно при получении сигнала о ЧС	Ответственный за антитеррористическую защищенность
Блокировать место ЧС Организовать оповещение и эвакуацию персонала, обучающихся и посетителей	При получении сигнала о ЧС+1 мин.	Служба охраны
При обращении террориста вести переговоры (до прибытия органов безопасности)	При поступлении сигнала от террориста	Ответственный за антитеррористическую защищенность, руководитель образовательной организации
Проинформировать об опасности ЧС руководителей соседних учреждений	При получении сигнала о ЧС +10 мин.	Заместитель директора по УР
<p>Прекратить образовательную деятельность. Оценить обстановку. Действовать по плану «а» или «б».</p> <p>а) При возможности эвакуироваться:</p> <ul style="list-style-type: none"> - выстроить детей в организованную группу; - встать позади детей и покинуть помещение; - следовать по пути эвакуации, избегая места захвата заложников; - привести детей в ближайший ПВР (приложение 1); - провести переключку - доложить о результатах эвакуации директору, ответственному за антитеррористическую защищенность; - сообщить родителям (законным представителям) обучающихся о состоянии здоровья их детей; - организовать оказание индивидуальной и групповой психологической помощи. 		Педагогические работники
<p>б) Если эвакуироваться невозможно (при захвате в заложники):</p> <ul style="list-style-type: none"> - действовать по инструкции (не противоречить террористам, вести себя спокойно и т.д.); - оказать помощь раненым (при разрешении террориста); - предотвращать панику (по возможности). 	При возникновении ЧС	Технический и административный персонал, педагогические работники

<ul style="list-style-type: none"> - лечь на пол, закрыть голову руками; - при признаках газовой атаки приложить к носу и рту носовой платок или любую другую ткань или часть одежды. 	При освобождении	
<p>Обеспечить:</p> <ul style="list-style-type: none"> - встречу прибывшей службы безопасности и медицинской помощи; - беспрепятственный проход на территорию и в здания сотрудникам службы безопасности и медицинской помощи. 	По прибытию	Ответственный за антитеррористическую защищенность
Доложить представителям службы безопасности обстановку	По прибытию +1 мин	Ответственный за антитеррористическую защищенность
Сбор в месте работы штаба службы безопасности. Следование указаниям руководителя и службы безопасности	По прибытию служб +3 мин	Персонал, ответственный за безопасность
Оказать медицинскую помощь пострадавшим в ЧС.	Немедленно после прибытия в ПВР	педагогические работники
Организовать вывоз тяжело пострадавших в ЧС (на транспорте, указанном в блоке 3 настоящего плана) в ближайшее медицинское учреждение		
<p>Оказать психологическую помощь:</p> <ul style="list-style-type: none"> - пострадавшим в ЧС; - родителям (законным представителям) обучающихся, их родственникам 	После прибытия в ПВР +5 мин.	педагогические работники

1.2.3. Вид чрезвычайной ситуации: ОБНАРУЖЕНИЕ ПРЕДМЕТА, ПОХОЖЕГО НА ВЗРЫВНОЕ УСТРОЙСТВО

Признаки чрезвычайной ситуации: наличие на обнаруженном предмете проводов, веревок, изоляционной ленты; подозрительные звуки, щелчки, тиканье часов

Алгоритм действий

Действие*	Время исполнения	Ответственный
Сообщить о находке ответственному за антитеррористическую защищенность (тел. 44-09-54)	Немедленно	Первый обнаруживший ЧС
Оценить обстановку и полученную информацию	При получении сигнала о ЧС+2 мин.	Ответственный за антитеррористическую защищенность
Блокировать место ЧС, начать эвакуацию персонала, обучающихся и посетителей	При получении сигнала о ЧС+3 мин.	Служба охраны
Оповестить о ЧС (позвонить по телефону 02 или 112) Доложить о ЧС по схеме оповещения и связи при ЧС (приложение № 2)	При получении сигнала о ЧС+4 мин.	Ответственный за антитеррористическую защищенность
Проинформировать об опасности ЧС руководителей соседних учреждений	При получении сигнала о ЧС+4 мин.	Заместитель директора по УР
Прекратить образовательную деятельность. Эвакуироваться: - выстроить детей в организованную группу; - встать позади детей и покинуть помещение; - следовать по пути эвакуации; - привести детей в ближайший ПВР (приложение 1); - доложить о результатах эвакуации директору, ответственному за антитеррористическую защищенность; - сообщить родителям (законным представителям) обучающихся о состоянии здоровья их детей; - организовать оказание индивидуальной и групповой психологической помощи.	Немедленно при получении сигнала о ЧС	Педагогические работники
Эвакуироваться согласно планам эвакуации, помочь эвакуироваться коллегам и обучающимся	Немедленно при получении сигнала о ЧС	Технический и административный персонал, педагогические работники, не участвующие на момент ЧС в образовательной деятельности
Обеспечить: - встречу прибывшей службы безопасности и медицинской помощи; - беспрепятственный проход на территорию и в здания сотрудникам службы безопасности и медицинской помощи	По прибытию	Ответственный за антитеррористическую защищенность

Доложить представителям службы безопасности обстановку	По прибытию +1 мин	Ответственный за антитеррористическую защищенность
Если сигнал не подтвержден: - возобновить образовательную деятельность; - сообщить о ложной тревоге родителям (законным представителям) обучающихся	При получении сообщения органов безопасности	Педагогические работники
Если сигнал не подтвержден возобновить трудовую деятельность	При получении сообщения органов безопасности	Технический и административный персонал, педагогические работники, не участвующие на момент ЧС в образовательной деятельности

1.2.4. Вид чрезвычайной ситуации: ПОЖАР

Признаки чрезвычайной ситуации: дым, огонь Алгоритм действий

Действие*	Время исполнения	Ответственный
Срабатывание системы пожарной сигнализации, системы оповещения Оповестить о ЧС (позвонить по телефону 01,101 или 112)	Немедленно	Первый обнаруживший ЧС
Сообщить о ЧС сотруднику охраны, ответственному за пожарную безопасность (+79106524442, Ильин И.Н.)		
Отключить электроснабжение, открыть запасные выходы	При получении сигнала о ЧС+ 1 мин.	Сотрудник охраны
Оценить обстановку в зоне ЧС. Доложить о ЧС по схеме оповещения и связи при ЧС (приложение № 2)	При получении сигнала о ЧС+ 1 мин.	Ответственный за пожарную безопасность
Прекратить образовательную деятельность. Оценить обстановку. Действовать по плану «а» или «б». а) При возможности эвакуироваться: - отключить электроснабжение; - закрыть окна (по необходимости); - надеть СИЗ (при наличии); - построить учащихся в организованную группу; - встать позади детей и покинуть помещение; - следовать по пути эвакуации; - привести детей в зимнее время – ПВР (приложение 1), летнее – стадион (эвакуационная площадка); - доложить о результатах эвакуации директору, ответственному за пожарную безопасность; - выполнять указания ответственного за пожарную безопасность	При получении сигнала о ЧС+ 6 мин.	Педагогические работники

<p>б) Если эвакуироваться невозможно:</p> <ul style="list-style-type: none"> - найти помещение, в котором нет пожара и его признаков; - плотно закрыть дверь, подложить под нее вещи; - оценить наличие эвакуационной лестницы; - позвонить ответственному за пожарную безопасность и доложить о сложившейся обстановке 	Немедленно при получении сигнала	
<p>Оценить обстановку.</p> <p>При возможности эвакуироваться, помочь эвакуироваться коллегам и обучающимся.</p> <p>При невозможности эвакуироваться:</p> <ul style="list-style-type: none"> - найти безопасное место; - сообщить где находитесь ответственному за пожарную безопасность; - дождаться помощи 	Немедленно при получении сигнала	Технический и административный персонал, педагогические работники, не участвующие на момент ЧС в образовательной деятельности
Осуществлять контроль за проведением эвакуации обучающихся, работников, ценных документов на эвакуационную площадку	При получении сигнала о ЧС+ 6 мин.	Ответственный за пожарную безопасность
<p>Обеспечить:</p> <ul style="list-style-type: none"> - встречу прибывшей пожарной службы и медицинской помощи; - беспрепятственный проход на территорию и в здания сотрудникам службы безопасности и медицинской помощи 	По прибытию	Ответственный за пожарную безопасность
Доложить представителям пожарной службы обстановку	По прибытию +1 мин	Ответственный за пожарную безопасность
Оказать медицинскую помощь пострадавшим в ЧС. Организовать вывоз тяжело пострадавших в ЧС (на транспорте, указанном в блоке 3 настоящего плана) в ближайшее медицинское учреждение	Немедленно после прибытия на эвакуационную площадку	педагогические работники
<p>Оказать психологическую помощь:</p> <ul style="list-style-type: none"> - пострадавшим в ЧС; - родителям (законным представителям) обучающихся, их родственникам 	После прибытия на эвакуационную площадку+5 мин.	педагогические работники

* Порядок действий может меняться при сочетании двух и более видов чрезвычайных ситуаций.

II. МЕТОДИЧЕСКИЙ БЛОК

2.1. Критерии эффективности действий в зоне чрезвычайной ситуации

Эффективность действий, необходимость доработки и изменения антикризисного плана оценивается: 15 баллов – план не требует доработок, 9-10 баллов – необходимо скорректировать отдельные положения, 6-9 баллов – необходимо скорректировать больше половины плана, 5-0 – план необходимо пересмотреть полностью.

Целевые показатели

Показатель	Критерии оценки	Баллы
Готовность персонала к	отсутствие нарушений	5 баллов
	имеются незначительные нарушения	3 балла

выполнению действий	имеются грубые нарушения	Вычитаются 5 баллов
Исполнительская дисциплина	без замечаний	5 баллов
	незначительные нарушения	3 балла
	со значительными замечаниями	Вычитаются 5 баллов
Выполнение алгоритмов действий при ЧС	100%	5 баллов
	от 80% до 99%	4 балла
	от 50% до 79%	3 балла
	менее 50%	1- 2

2.2. Критерии оказания психологической помощи

2.2.1. Главными принципами оказания помощи перенесшим психологическую травму в результате влияния экстремальных ситуаций являются:

- * безотлагательность;
- * приближенность к месту событий;
- * ожидание, что нормальное состояние восстановится;
- * единство и простота психологического воздействия.

Безотлагательность означает, что помощь пострадавшему должна быть оказана как можно быстрее: чем больше времени пройдет с момента травмы, тем выше вероятность возникновения хронических расстройств, в том числе и посттравматического стрессового расстройства.

Смысл принципа приближенности состоит в оказании помощи в привычной обстановке и социальном окружении, а также в минимизации отрицательных последствий «госпитализации».

Ожидание, что нормальное состояние восстановится: с лицом, перенесшим стрессовую ситуацию, следует обращаться не как с пациентом, а как с нормальным человеком. Необходимо поддерживать уверенность в скором возвращении нормального состояния.

Единство психологического воздействия подразумевает, что либо его источником должно выступать одно лицо, либо процедура оказания психологической помощи должна быть унифицирована.

Простота психологического воздействия - необходимо отвести пострадавшего от источника травмы, предоставить пищу, отдых, безопасное окружение и возможность быть выслушанным.

III. РЕСУРСНЫЙ БЛОК

3.1. Ресурсы образовательной организации

3.1.1. Материально-техническое обеспечение

Наименование ресурса	Место, характеристики	Примечание
1. Технические средства		
КТС	Пост охраны (1 этаж, возле главного входа в здание)	
СОУЭ II типа	Включается самостоятельно при срабатывании КТС	Сигнал охватывает все здание
2. Территория		
Место эвакуации – сквер		Используется, как место эвакуации при пожаре

3.1.2. Кадровые ресурсы

Ф.И.О., должность	Курируемое направление при ЧС	Телефон	
		служебный	мобильный
1. Административный персонал			

Нагорнова Л.А. – директор	Директор		
Ильин И.Н. - заместитель директора по АХР	Ответственный за антитеррористическую защищенность. Ответственный за пожарную безопасность. Материально-техническое обеспечение.		
Павлова М.А.- заместитель директора по УР	Эвакуация обучающихся		
Хвостова И.А.- заместитель директора по ВР	Эвакуация обучающихся		
Хвостова И.А.. – заместитель директора по УР.	Связь с медицинской службой, СМИ		
2. Педагогический персонал			
Кромская О.А.- преподаватель	Эвакуация обучающихся		
Корякина Л.И. - преподаватель	Ответственный за психологическое состояние		

Приложение № 1

СХЕМА
оповещения и связи при ЧС

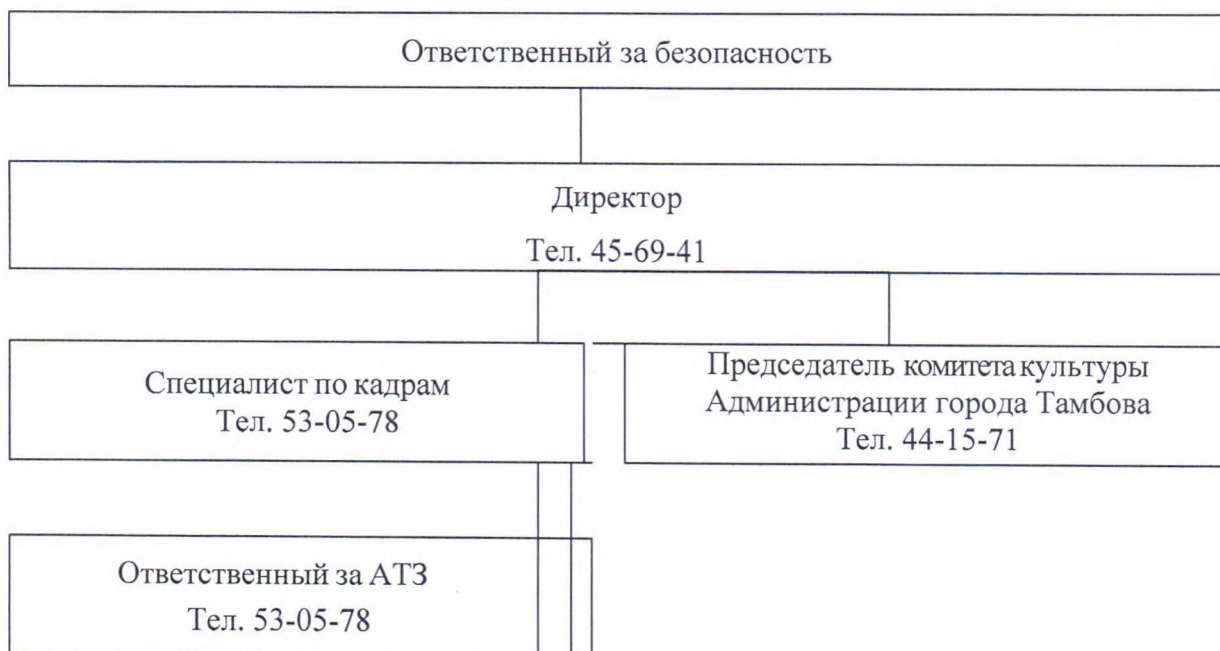

Антикризисный план составил:
Заместитель директора по АХР

Ильин И.Н.